

ทรัพยากรด้านสุขภาพจิตตั้งแต่ปี พ.ศ. 2543 - 2547

ศูนย์สารสนเทศ

กองแผนงาน กรมสุขภาพจิต

จากการสำรวจทรัพยากรด้านสุขภาพจิต ตั้งแต่ปี พ.ศ.2542 - 2547 พบว่า การดำเนินงานสุขภาพจิตในประเทศไทยมีหน่วยงานดำเนินการที่หลากหลาย ทั้งด้านการส่งเสริมสุขภาพจิตการป้องกันปัญหาสุขภาพจิต การบำบัดรักษาและการฟื้นฟูสมรรถภาพผู้ป่วยจิตเวช โดยมีองค์กรหลักที่ดำเนินการในเรื่องนี้ คือ กรมสุขภาพจิต กระทรวงสาธารณสุข ซึ่งมีความพร้อมทั้งในเรื่องของบุคลากร งบประมาณ และทรัพยากรอื่นๆ นอกจากนี้ ยังมีองค์กรต่าง ๆ ที่ดำเนินการด้านสุขภาพจิต ได้แก่ หน่วยงานในสังกัดสำนักงานปลัดกระทรวงสาธารณสุข ทบวงมหาวิทยาลัย กระทรวงกลาโหม กระทรวงอื่นๆ ตลอดจนองค์กรภาคเอกชน โดยมีรายละเอียดดังต่อไปนี้

บุคลากรด้านสุขภาพจิต ประกอบด้วยบุคลากรของทีมงานสุขภาพจิต ดังนี้

1. จิตแพทย์

ในปี พ.ศ. 2542 ประเทศไทยมีจำนวนจิตแพทย์ทั้งหมด จำนวน 351 คน คิดเป็นสัดส่วนต่อประชากรเท่ากับ 1:175,674 และในปี พ.ศ.2543 จำนวนจิตแพทย์จำนวน 376 คน เพิ่มขึ้นร้อยละ 7.12 คิดเป็นสัดส่วนต่อประชากร 1:164,571 ในปี พ.ศ.2544 มีจำนวนจิตแพทย์ 387 คน เพิ่มขึ้นร้อยละ 2.93 คิดเป็นสัดส่วนต่อประชากรทั้งหมด 1:161,005 ในปี พ.ศ. 2545 มีจำนวนจิตแพทย์ 399 คน เพิ่มขึ้นร้อยละ 3.10 คิดเป็นสัดส่วนต่อประชากรทั้งหมด 1:157,393 และในปี พ.ศ. 2547 มีจำนวนจิตแพทย์ 419 เพิ่มขึ้นร้อยละ 5.01 คิดเป็นสัดส่วนต่อประชากรทั้งหมด 1 : 147,908 จากสัดส่วนดังกล่าวข้างต้นแสดงให้เห็นการขาดแคลนจิตแพทย์ในชั้นวิกฤต ซึ่งเป็นปัญหาเร่งด่วนของประเทศที่จะต้องได้รับการแก้ไข กรมสุขภาพจิตในฐานะองค์กรหลักในการดูแลสุขภาพจิตของประชาชนทั่วประเทศ ตระหนักในปัญหาการขาดแคลน จึงได้ดำเนินการแก้ไข ด้วยการหาแนวทางในการเพิ่มจำนวนจิตแพทย์ให้มากขึ้นเพื่อให้เพียงพอต่อการให้บริการด้านสุขภาพจิต โดยการผลักดันแพทยสภาให้อนุมัติสาขาจิตเวชศาสตร์และจิตเวชศาสตร์เด็กและวัยรุ่น เป็นสาขาประเภทที่ 1 ซึ่งเป็นสาขาที่ผู้เข้ารับการศึกษาไม่ต้องเข้าโครงการเพิ่มพูนทักษะ เป็นการสนับสนุนให้แพทย์ทั่วไปเข้ารับการศึกษาเพื่อเพิ่มแพทย์เฉพาะทางด้านจิตเวช นอกจากนี้ยังได้สรรหาแพทย์ใช้ทุนรัฐบาลที่ประสงค์จะปฏิบัติงานใช้ทุนตามหน่วยงานราชการต่างๆ เพื่อส่งไปศึกษาต่อแพทย์เฉพาะทางด้านจิตเวช โดยให้สิทธิพิเศษไม่ต้องรอให้พ้นการทดลองปฏิบัติราชการ เป็นการสร้างแรงจูงใจให้แพทย์เข้ามาในระบบมากขึ้น สังเกตได้จากจำนวนของผู้เข้าฝึกอบรมแพทย์ประจำบ้านสาขาจิตเวชศาสตร์ในปี 2539 - 2540 ซึ่งจะมีเพียงปีละ 4 คนหลังจากกรมสุขภาพจิตดำเนินการโครงการแก้ไขปัญหาจิตแพทย์ขาดแคลนในปี 2541 เป็นต้นมาจะมีผู้สมัครเข้ารับการศึกษาเพิ่มเป็นปีละ 20 คน และคาดว่าจะเมื่อสิ้นสุดโครงการภายในปี 2550 จะมีจำนวนจิตแพทย์เพิ่มขึ้น ประมาณ 200 คน ส่งผลให้ภาวะความรับผิดชอบของจิตแพทย์ต่อประชากรลดลง จากสัดส่วนเดิม 1 : 175,674 เป็น 1 : 114,337 (คาดว่าประชากรประมาณ 63 ล้านคน) นอกจากนี้ กรมสุขภาพจิตยังมีโครงการพัฒนาศักยภาพของพยาบาลวิชาชีพให้มีความรู้ความเชี่ยวชาญในด้านสุขภาพจิตและจิตเวช เพื่อให้สามารถทำงานช่วยเหลือหรือทดแทนจิตแพทย์ได้ในภาวะที่มีจิตแพทย์ขาดแคลน ด้วยการสนับสนุนทุนการศึกษาต่อในหลักสูตรพยาบาลศาสตรมหาบัณฑิตสาขาสุขภาพจิต และการพยาบาลจิตเวชภาคพิเศษ สำหรับกลุ่มเป้าหมายผู้รับผิดชอบงานสุขภาพจิตทั่วประเทศ โดยตั้งเป้าหมายไว้ ในปี 2552 จะมีบุคลากรสายงาน

การพยาบาลที่มีความรู้และเชี่ยวชาญด้านสุขภาพจิตและจิตเวชเพิ่มไม่น้อยกว่า 700 คน จำนวนจิตแพทย์และจำนวนพยาบาลจิตเวชที่เพิ่มขึ้น น่าจะช่วยบรรเทาการขาดแคลนจิตแพทย์ได้ระดับหนึ่งเมื่อพิจารณาการกระจายจิตแพทย์ตามพื้นที่พบว่า โดยภาพรวมตั้งแต่ปี พ.ศ.2542 – 2547 จิตแพทย์ส่วนใหญ่จะกระจุกตัวอยู่ในเขตกรุงเทพมหานครมากที่สุด รองลงมาคือเขตภาคกลาง โดยในปี พ.ศ.2547 มีจำนวนจิตแพทย์ปฏิบัติงานที่อยู่ในเขตกรุงเทพมหานครมีจำนวนมากที่สุด 227 คน คิดเป็นร้อยละ 54.18 ของทั้งประเทศ แต่เมื่อเปรียบเทียบกับจำนวนประชากรพบว่า จิตแพทย์ 1 คนในเขตกรุงเทพมหานครดูแลปัญหาสุขภาพจิตของประชากรเป็นจำนวน 24,820 คน ในขณะที่ภาคตะวันออกเฉียงเหนือ จิตแพทย์ 1 คน ต้องดูแลปัญหาสุขภาพจิตของประชากรมากที่สุด 462,335 คน (ตารางที่ 3-1 และภาพที่ 3-1)

ตารางที่ 3-1 การกระจายของจิตแพทย์จำแนกตามภาค ปี พ.ศ.2542 – 2547

ภาค	พ.ศ.2542		พ.ศ.2543		พ.ศ.2544		พ.ศ.2545		พ.ศ.2547	
	จิตแพทย์		จิตแพทย์		จิตแพทย์		จิตแพทย์		จิตแพทย์	
	จำนวน	สัดส่วนต่อประชากร	จำนวน	สัดส่วนต่อประชากร	จำนวน	สัดส่วนต่อประชากร	จำนวน	สัดส่วนต่อประชากร	จำนวน	สัดส่วนต่อประชากร
กทม.	209	27,093	227	25,024	218	26,267	222	26,046	227	24,820
กลาง	59	243,088	64	226,168	75	195,374	76	195,265	80	184,963
เหนือ	26	466,344	27	448,192	31	391,111	31	392,016	38	311,639
ตะวันออกเฉียงเหนือ	35	610,841	35	611,564	39	551,120	44	491,118	46	462,335
ใต้	22	370,574	23	357,289	24	346,315	26	323,689	28	301,168
รวม	351	175,674	376	164,571	387	161,005	399	157,393	419	147,908

ที่มา: จากการสำรวจของกรมสุขภาพจิต กระทรวงสาธารณสุข

ภาพที่ 3-1 สัดส่วนประชากรต่อจิตแพทย์จำแนกตามภาค ปี พ.ศ.2542 – 2547

สัดส่วนประชากร

ต่อจิตแพทย์ 1 คน

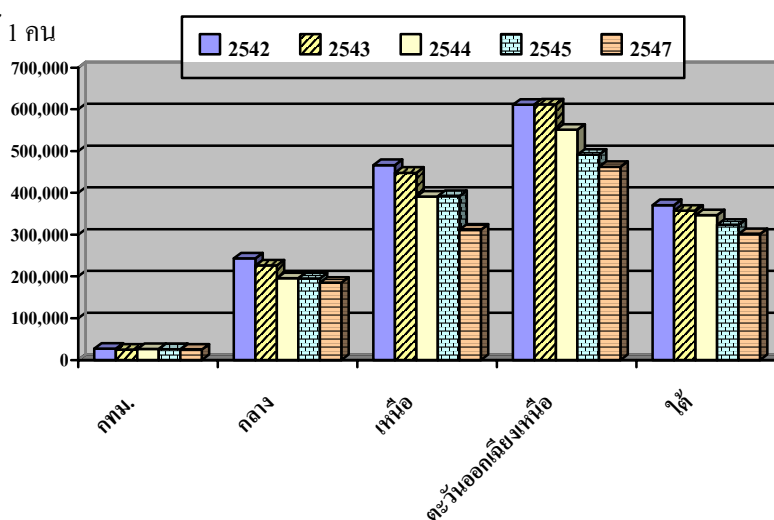

ภาค

ที่มา: จากการสำรวจของกรมสุขภาพจิต กระทรวงสาธารณสุข

การกระจายจิตแพทย์จำแนกตามสังกัด พบว่าส่วนใหญ่จิตแพทย์จะปฏิบัติงานอยู่ในหน่วยงานสังกัด
กระทรวงสาธารณสุข ตั้งแต่ปี 2542 - 2547 คิดเป็นร้อยละ 35.33 34.84 40.83 42.85 และ 43.92 ตามลำดับ และ
ปฏิบัติงานอยู่ในหน่วยงานอื่นร้อยละ 43.59 43.88 39.53 38.35 และ 36.75 นอกจากนั้นปฏิบัติงานอยู่ในสังกัด
ทบวงมหาวิทยาลัย ร้อยละ 21.08 21.28 19.64 18.80 และ 19.33 (ตารางที่ 3-2 และภาพที่ 3-2)

ตารางที่ 3-2 การกระจายของจิตแพทย์จำแนกตามสังกัด ปี พ.ศ.2542 – 2547

สังกัด	พ.ศ.2542		พ.ศ.2543		พ.ศ.2544		พ.ศ.2545		พ.ศ.2547	
	จำนวน	ร้อยละ	จำนวน	ร้อยละ	จำนวน	ร้อยละ	จำนวน	ร้อยละ	จำนวน	ร้อยละ
กระทรวงสาธารณสุข	124	35.33	131	34.84	158	40.83	171	42.85	184	43.92
- สนง.ปลัดกระทรวง สาธารณสุข	36	10.26	42	11.17	41	10.59	35	8.77	48	11.45
- กรมการแพทย์	18	5.13	18	4.79	18	4.65	18	4.51	17	4.05
- กรมสุขภาพจิต	70	19.94	71	18.88	99	25.58	118	29.57	119	28.40
ทบวงมหาวิทยาลัย	74	21.08	80	21.28	76	19.64	75	18.80	81	19.33
อื่น ๆ	153	43.59	165	43.88	153	39.53	153	38.35	154	36.75
รวม	351	100.00	376	100.00	387	100.00	399	100.00	419	100.00

ที่มา: จากการสำรวจของกรมสุขภาพจิต กระทรวงสาธารณสุข

ภาพที่ 3-2 อัตราของจิตแพทย์จำแนกตามสังกัด ปี พ.ศ.2542 - 2547

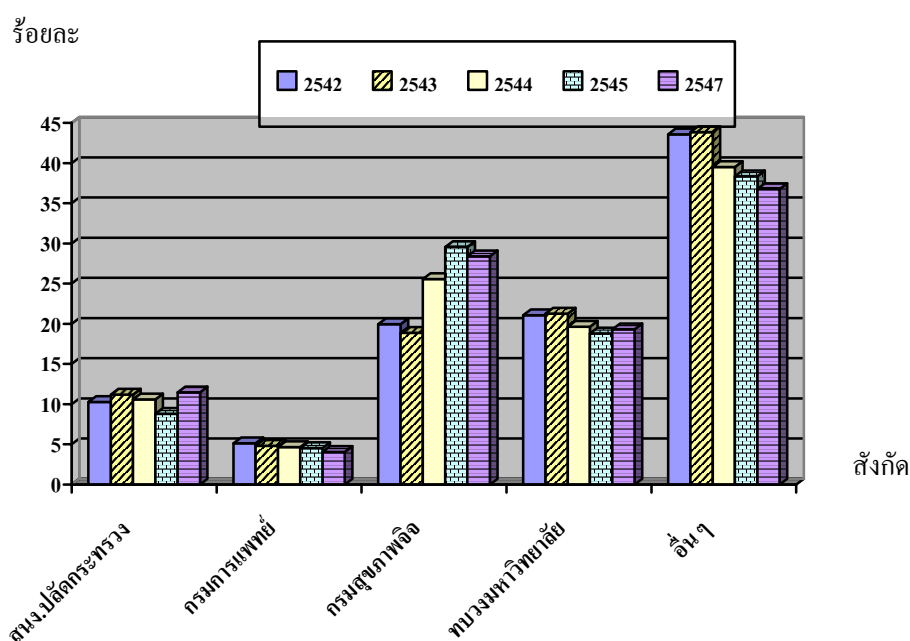

ที่มา: จากการสำรวจของกรมสุขภาพจิต กระทรวงสาธารณสุข

2. พยาบาลจิตเวช

ในปี พ.ศ. 2543 มีจำนวนพยาบาลจิตเวชจำนวน 1,717 คน เพิ่มขึ้นร้อยละ 64.94 แต่เมื่อคิดเป็นสัดส่วนต่อประชากร 1 : 36,039 ในปี พ.ศ.2544 มีจำนวนพยาบาลจิตเวช 1,735 คน เพิ่มขึ้นร้อยละ 1.05 คิดเป็นสัดส่วนต่อประชากรทั้งหมด 1 : 35,913 ในปี พ.ศ. 2545 มีจำนวนพยาบาลจิตเวช 1,797 คน เพิ่มขึ้นร้อยละ 3.57 คิดเป็นสัดส่วนต่อประชากรทั้งหมด 1 : 34,947 ในปี พ.ศ. 2546 มีจำนวนพยาบาลจิตเวช 1,816 คน เพิ่มขึ้นร้อยละ 1.06 คิดเป็นสัดส่วนต่อประชากรทั้งหมด 1 : 34,736 ในปี พ.ศ. 2547 มีจำนวนพยาบาลจิตเวช 1,851 คน เพิ่มขึ้นร้อยละ 1.93 คิดเป็นสัดส่วนต่อประชากรทั้งหมด 1 : 33,481 ซึ่งตั้งแต่ปี พ.ศ. 2543 - 2547 พบว่าจำนวนพยาบาลจิตเวชมีแนวโน้มเพิ่มขึ้นทุกปี ซึ่งเป็นผลมาจากกรมสุขภาพจิตได้เปิดการฝึกอบรมพยาบาลด้านสุขภาพจิตและจิตเวช ในโรงพยาบาลสังกัดกรมสุขภาพจิตขึ้น 3 แห่งได้แก่ สถาบันจิตเวชศาสตร์สมเด็จเจ้าพระยา โรงพยาบาลศรีธัญญา โรงพยาบาลสวนปรุง จัดการอบรมปีละประมาณ 50คน โดยมีสาเหตุมาจากสถานบริการสาธารณสุขทุกระดับและทุกพื้นที่ที่มีความต้องการพยาบาลจิตเวชไปช่วยในการบำบัดรักษาให้แก่ประชาชน

เมื่อพิจารณาการกระจายพยาบาลจิตเวชตามพื้นที่ พบว่า โดยภาพรวม ตั้งแต่ปี พ.ศ. 2543-2547 พยาบาลจิตเวชที่ปฏิบัติงานอยู่ในแต่ละภาคมีแนวโน้มเพิ่มขึ้น โดยในปี พ.ศ.2547 มีจำนวนพยาบาลจิตเวชในกรุงเทพมหานคร 362 คน โดยพยาบาลจิตเวช 1 คนต้องดูแลปัญหาสุขภาพจิตของประชากรเพียง 15,564 คน แต่เมื่อเปรียบเทียบกับภาคตะวันออกเฉียงเหนือพบว่า พยาบาลจิตเวช 1 คน ในภาคตะวันออกเฉียงเหนือต้องดูแลปัญหาสุขภาพจิตของประชากรเป็นจำนวน 50,758 คน (ตารางที่ 3-3 และภาพที่ 3-3)

ตารางที่ 3-3 การกระจายของพยาบาลจิตเวชจำแนกตามภาค ปี พ.ศ.2543 – 2547

ภาค	พ.ศ.2543		พ.ศ.2544		พ.ศ.2545		พ.ศ.2546		พ.ศ.2547	
	พยาบาลจิตเวช		พยาบาลจิตเวช		พยาบาลจิตเวช		พยาบาลจิตเวช		พยาบาลจิตเวช	
	จำนวน	สัดส่วนต่อประชากร	จำนวน	สัดส่วนต่อประชากร	จำนวน	สัดส่วนต่อประชากร	จำนวน	สัดส่วนต่อประชากร	จำนวน	สัดส่วนต่อประชากร
กทม.	372	15,270	173	33,099	366	15,798	362	16,145	362	15,564
กลาง	357	40,546	481	30,464	405	36,642	380	39,440	387	38,235
เหนือ	245	49,393	308	39,365	286	42,491	283	42,716	292	40,556
ตะวันออกเฉียงเหนือ	466	45,933	551	39,009	444	48,669	406	53,349	419	50,758
ใต้	277	29,667	222	37,439	296	28,432	385	22,078	391	21,567
รวม	1,717	36,039	1,735	35,913	1,797	34,947	1,816	34,736	1,851	33,481

ที่มา : จากการสำรวจของกรมสุขภาพจิต กระทรวงสาธารณสุข

ภาพที่ 3-3 สัดส่วนประชากรต่อพยาบาลจิตเวชจำแนกตามภาค ปี พ.ศ. 2543 - 2547

สัดส่วนประชากรต่อ
พยาบาลจิตเวช 1 คน

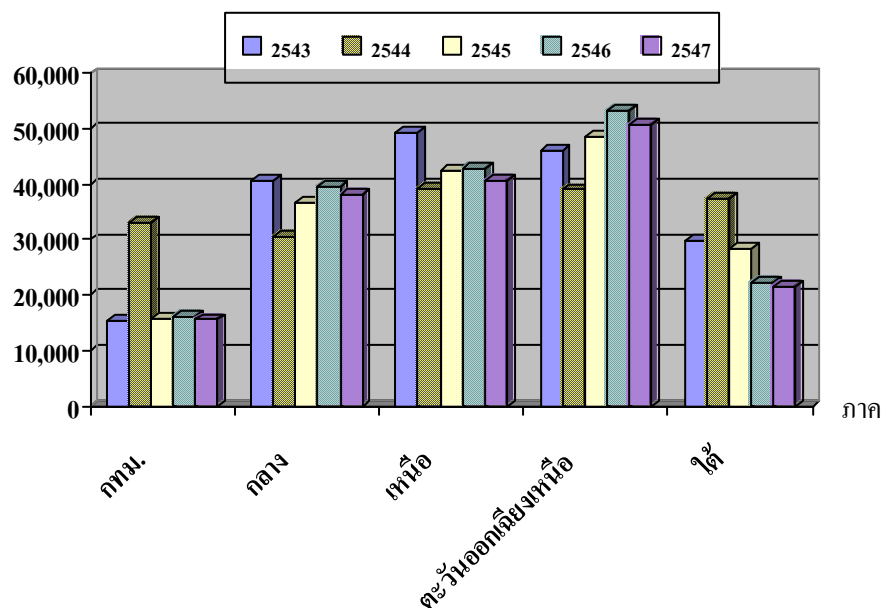

ที่มา: จากการสำรวจของกรมสุขภาพจิต กระทรวงสาธารณสุข

3. นักจิตวิทยาคลินิก

ในปี พ.ศ.2543 มีจำนวนนักจิตวิทยาคลินิกจำนวน 150 คน เพิ่มขึ้นร้อยละ 54.64 แต่เมื่อคิดเป็น สัดส่วนต่อประชากร 1 : 412,525 ในปี พ.ศ.2544 มีจำนวนนักจิตวิทยาคลินิก 196 คน เพิ่มขึ้นร้อยละ 30.67 คิดเป็น สัดส่วนต่อประชากรทั้งหมด 1 : 317,902 ในปี พ.ศ.2545 มีจำนวนนักจิตวิทยาคลินิก 214 คน เพิ่มขึ้นร้อยละ 9.18 คิด เป็นสัดส่วนต่อประชากรทั้งหมด 1 : 293,457 ในปี พ.ศ.2546 มีจำนวนนักจิตวิทยาคลินิก 216 คน เพิ่มขึ้นร้อยละ 2.93 คิดเป็นสัดส่วนต่อประชากรทั้งหมด 1 : 292,036 ในขณะที่ปี พ.ศ.2547 มีจำนวนนักจิตวิทยาคลินิก 222 คน เพิ่มขึ้นร้อย ละ 2.78 คิดเป็นสัดส่วนต่อประชากรทั้งหมด 1 : 279,161 ซึ่งตั้งแต่ปี พ.ศ. 2543 - 2547 พบว่าจำนวนนักจิตวิทยามี แนวโน้มเพิ่มขึ้นทุก ๆ ปี

เมื่อพิจารณาการกระจายนักจิตวิทยาคลินิกตามพื้นที่ พบว่า โดยภาพรวม ตั้งแต่ปี พ.ศ.2543 - 2547 นักจิตวิทยาคลินิกที่ปฏิบัติงานอยู่ในแต่ละภาคมีจำนวนเพิ่มขึ้น ยกเว้นกรุงเทพมหานครในปี พ.ศ. 2547 มีจำนวน นักจิตวิทยาลดลงจากปี พ.ศ. 2546 ร้อยละ 3.24 โดยในปี พ.ศ.2547 มีจำนวนนักจิตวิทยาคลินิก ปฏิบัติหน้าที่อยู่ในภาค ตะวันออกเฉียงเหนือและภาคเหนือจำนวน 39 คน คิดเป็นร้อยละ 17.57 ของทั้งประเทศ แต่เมื่อเปรียบเทียบกับจำนวน ประชากรที่ต้องดูแล พบว่า นักจิตวิทยา 1 คน ต้องดูแลประชากรถึง 545,319 คน (ตารางที่ 3-4 และภาพที่ 3-4)

ตารางที่ 3-4 การกระจายของนักจิตวิทยาคลินิกจำแนกตามภาค ปี พ.ศ.2543 – 2547

ภาค	พ.ศ.2543		พ.ศ.2544		พ.ศ.2545		พ.ศ.2546		พ.ศ.2547	
	นักจิตวิทยา		นักจิตวิทยา		นักจิตวิทยา		นักจิตวิทยา		นักจิตวิทยา	
	จำนวน	สัดส่วนต่อประชากร	จำนวน	สัดส่วนต่อประชากร	จำนวน	สัดส่วนต่อประชากร	จำนวน	สัดส่วนต่อประชากร	จำนวน	สัดส่วนต่อประชากร
กทม.	54	105,192	42	136,338	68	85,031	73	80,063	66	85,366
กลาง	24	603,116	44	333,023	57	260,352	58	258,397	61	242,575
เหนือ	34	355,918	45	269,432	38	319,802	36	335,794	39	303,649
ตะวันออกเฉียงเหนือ	28	764,455	48	447,785	33	654,823	36	601,658	39	545,319
ใต้	10	821,765	17	488,916	18	467,550	13	653,835	17	496,041
รวม	150	412,525	196	317,902	214	293,457	216	292,036	222	279,161

ที่มา : จากการสำรวจของกรมสุขภาพจิต กระทรวงสาธารณสุข

ภาพที่ 3-4 สัดส่วนประชากรต่อนักจิตวิทยาคลินิกจำแนกตามภาค ปี พ.ศ.2543 - 2547

สัดส่วนประชากร
ต่อนักจิตวิทยา 1 คน

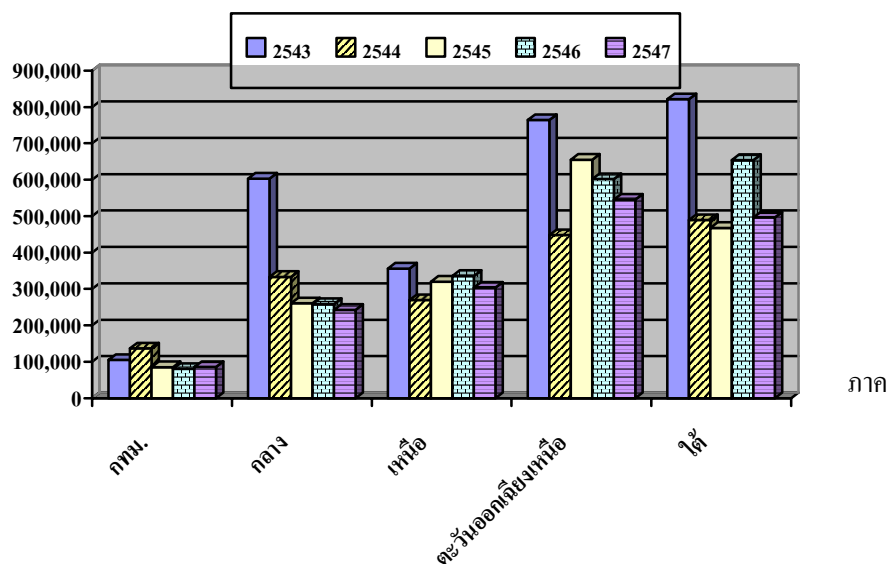

ที่มา : จากการสำรวจของกรมสุขภาพจิต กระทรวงสาธารณสุข

4. นักสังคมสงเคราะห์

ในปี พ.ศ.2543 มีจำนวนนักสังคมสงเคราะห์ 377 คน เพิ่มขึ้นร้อยละ 29.55 แต่เมื่อคิดเป็นสัดส่วนต่อประชากร 1 : 164,135 ในปี พ.ศ.2544 มีจำนวนนักสังคมสงเคราะห์ 373 คน ลดลงร้อยละ 1.06 คิดเป็นสัดส่วนต่อประชากร 1 : 167,048 ในปี พ.ศ.2545 มีจำนวนนักสังคมสงเคราะห์ 395 คน เพิ่มขึ้นร้อยละ 5.90 คิดเป็นสัดส่วนต่อประชากร 1 : 158,987 ในปี พ.ศ.2546 มีจำนวนนักสังคมสงเคราะห์ 387 คน ลดลงร้อยละ 2.03 คิดเป็นสัดส่วนต่อประชากร 1 : 162,997 ในขณะที่ปี พ.ศ.2547 มีจำนวนนักสังคมสงเคราะห์ 391 คน เพิ่มขึ้นร้อยละ 1.03 คิดเป็นสัดส่วนต่อประชากร 1 : 158,500

เมื่อพิจารณาการกระจายนักสังคมสงเคราะห์ตามพื้นที่ พบว่า โดยภาพรวมตั้งแต่ปี พ.ศ.2543 - 2547 นักสังคมสงเคราะห์ที่ปฏิบัติงานอยู่ในแต่ละภาคมีจำนวนที่เพิ่มขึ้น ยกเว้นกรุงเทพมหานคร โดยในปี พ.ศ.2547 มีจำนวนนักสังคมสงเคราะห์ ปฏิบัติหน้าที่อยู่ในกรุงเทพมหานครมีจำนวน 111 คน คิดเป็นร้อยละ 28.40 ของทั้งประเทศ แต่เมื่อเปรียบเทียบกับจำนวนประชากรพบว่า นักสังคมสงเคราะห์ 1 คน ในเขตกรุงเทพมหานครดูแลปัญหาสุขภาพจิตของประชากรเป็นจำนวน 50,758 คน ในขณะที่ภาคตะวันออกเฉียงเหนือ นักสังคมสงเคราะห์ 1 คน ต้องดูแลปัญหาสุขภาพจิตของประชากรมากที่สุดถึง 327,191 คน (ตารางที่ 3-5 และภาพที่ 3-5)

ตารางที่ 3-5 การกระจายของนักสังคมสงเคราะห์จำแนกตามภาค ปี พ.ศ. 2543 – 2547

ภาค	พ.ศ.2543		พ.ศ.2544		พ.ศ.2545		พ.ศ.2546		พ.ศ.2547	
	นักสังคมสงเคราะห์		นักสังคมสงเคราะห์		นักสังคมสงเคราะห์		นักสังคมสงเคราะห์		นักสังคมสงเคราะห์	
	จำนวน	สัดส่วนต่อประชากร	จำนวน	สัดส่วนต่อประชากร	จำนวน	สัดส่วนต่อประชากร	จำนวน	สัดส่วนต่อประชากร	จำนวน	สัดส่วนต่อประชากร
กทม.	117	48,550	117	48,942	117	49,420	117	49,954	111	50,758
กลาง	75	192,997	78	187,859	86	172,559	86	174,268	89	166,259
เหนือ	84	144,062	84	144,338	88	138,096	85	142,219	89	133,060
ตะวันออกเฉียงเหนือ	61	350,898	61	352,355	65	332,449	63	343,805	65	327,191
ใต้	40	205,441	33	251,866	39	215,792	36	236,107	37	227,911
รวม	377	164,135	373	167,048	395	158,987	387	162,997	391	158,500

ที่มา : จากการสำรวจของกรมสุขภาพจิต กระทรวงสาธารณสุข

ภาพที่ 3-5 สัดส่วนประชากรต่อนักสังคมสงเคราะห์จำแนกตามภาค ปี พ.ศ.2543 - 2547

สัดส่วนประชากรต่อ

นักสังคมสงเคราะห์ 1 คน

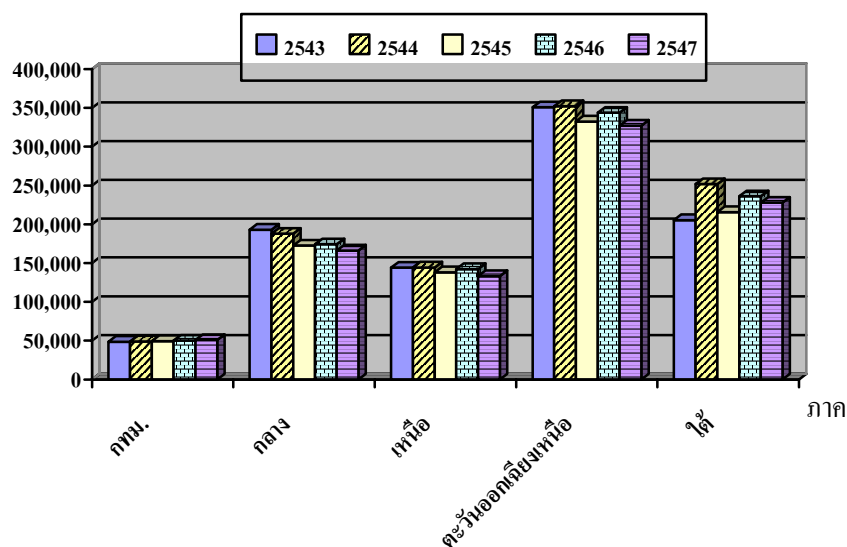

ที่มา : จากการสำรวจของกรมสุขภาพจิต กระทรวงสาธารณสุข

5. บุคลากรด้านอาชีวบำบัด

ในปี พ.ศ.2543 มีบุคลากรที่ปฏิบัติงานด้านอาชีวบำบัด ได้แก่ นักอาชีวบำบัดและเจ้าหน้าที่อาชีวบำบัด จำนวน 50 คน ปี พ.ศ.2544 มีจำนวน 49 คน ลดลงร้อยละ 2 ปี พ.ศ.2545 มีจำนวนเท่าเดิมคือ 49 คน ปี พ.ศ. 2546 มีจำนวน 62 คน และในปี 2547 มีจำนวน 64 คน โดยพบว่า ในปี พ.ศ.2547 มีการกระจายทั่วประเทศไทย โดยมีนักอาชีวบำบัดปฏิบัติหน้าที่อยู่ในเขตภาคเหนือจำนวนมากที่สุด คิดเป็นร้อยละ 35.94 รองลงมาคือภาคกลาง จำนวน 14 คน คิดเป็นร้อยละ 21.87

ตารางที่ 3-6 การกระจายของบุคลากรด้านอาชีวบำบัดจำแนกตามภาค ปี พ.ศ.2543-2547

ภาค	ปี 2543		ปี 2544		ปี 2545		ปี 2546		ปี 2547	
	จำนวน	ร้อยละ	จำนวน	ร้อยละ	จำนวน	ร้อยละ	จำนวน	ร้อยละ	จำนวน	ร้อยละ
กทม.	18	36.00	14	28.57	10	20.41	12	19.30	11	17.19
กลาง	11	22.00	10	20.41	8	16.33	13	20.97	14	21.87
เหนือ	3	6.00	15	30.61	20	40.82	24	38.71	23	35.94
ตะวันออกเฉียงเหนือ	13	26.00	6	12.25	7	14.28	8	12.90	8	12.5
ใต้	5	10.00	4	8.16	4	8.16	5	8.06	8	12.5
รวม	50	100.00	49	100	49	100	62	100	64	100

ที่มา : จากการสำรวจของกรมสุขภาพจิต กระทรวงสาธารณสุข